

***PIANO ORGANIZZATIVO DEL CONVITTO E
SEMICONVITTO *
con Protocollo di “Accoglienza sicura” e
Vademecum
a.s. 2022/2023***



**CONVITTO ANNESSO
IPSEOA “SAN FRANCESCO”
PAOLA**



* *Riferimenti normativi: Indicazioni ai fini della mitigazione delle infezioni da Sars- CoV-2 in ambito scolastico* Pubblicate il 05/8/2022, <https://www.iss.it/web/guest/primo-piano>

PRESENTAZIONE

Il Convitto è una struttura residenziale che ha finalità di sussidio educativo, formativo e scolastico. Ospita gli allievi della scuola per la durata dell'intero anno scolastico, assicurando un ambiente idoneo alla loro crescita e lo svolgimento di attività finalizzate alla formazione educativa e professionale. Il personale educativo promuove il processo di crescita e di socializzazione degli allievi convittori esercitando, altresì, un'azione di consulenza e guida degli allievi nello svolgimento dello studio pomeridiano e di ogni altra attività di natura culturale e/o ricreativa. L'integrazione fra il momento didattico-educativo, curato dai Docenti e il momento educativo-didattico, affidato agli educatori, permette di garantire continuità e di innalzare i margini di successo del processo formativo.

Il Dirigente Scolastico sovrintende all'andamento educativo, organizzativo e disciplinare del Convitto.

Organo collegiale specifico è il Collegio degli educatori che, presieduto dal D.S., è composto da tutto il personale educativo in servizio nell'Istituto. Le riunioni collegiali possono essere articolate anche in Gruppi di Lavoro per la definizione di aspetti specifici del progetto educativo il quale deve essere comunque coordinato con le indicazioni contenute nel PTOF della scuola.

Anche il Collegio dei docenti è integrato da tutto il personale educativo. Gli educatori partecipano, altresì, con compiti consultivi ai Consigli delle classi frequentate dagli allievi convittori e semiconvittori ad esclusione del momento della valutazione. Inoltre, il Consiglio d'Istituto, allorché si riunisce per trattare questioni inerenti l'attività del convitto annesso, è integrato da un rappresentante del personale educativo eletto dal Collegio degli educatori.

LE RISORSE

Il *nostro* convitto, ubicato all'ultimo piano dell'Istituto, è una struttura moderna, che per l'anno scolastico 2022/23 ospiterà 30 convittori e 100 semiconvittori.

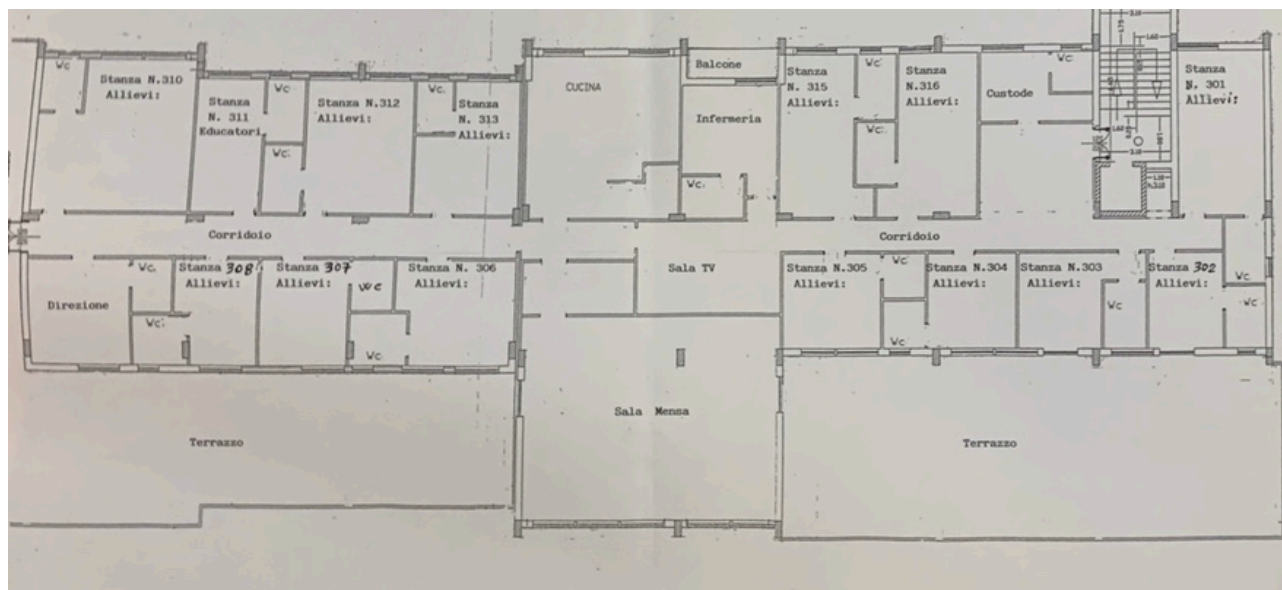

Dispone di:

- 12 camere, tutte con bagno interno (dotato di doccia, lavabo, vaso WC e bidet) destinate alla convittualità
- 1 camera, con bagno interno, dall'ampia metratura destinata ad attività ricreative
- 1 Ufficio educatori
- 1 infermeria
- 1 camera per i custodi, posta all'ingresso della struttura
- 1 camera destinata all'assistenza notturna dell'educatore
- 1 sala mensa
- 1 cucina
- 1 saletta tv
- 1 reception
- 2 ampi terrazzi panoramici
- un campo sportivo
- un ampio cortile interno
- ascensore
- 3 aule al secondo piano dedicate al semiconvitto e allo studio guidato pomeridiano

A piano terra, inoltre, sono ubicati 2 locali destinati al servizio di lavanderia e guardaroba, oltre ad un ampio Magazzino per le derrate alimentari.

La struttura presenta peculiarità quali ampi spazi vetrati, grandi cubature di quasi tutti i locali, alti soffitti e lunghi corridoi che le conferiscono una buona abitabilità.

Il Convitto assicura un ambiente pulito e accogliente. Al suo interno opera personale addetto alla pulizia giornaliera delle camere e di tutti gli spazi comuni, addetti di sala e cucina, cuochi, custodi, un'infermiera e operatori amministrativi.

Tutti gli impianti sono adeguati alle norme sulla sicurezza.

La cultura della sicurezza viene promossa con:

- La revisione del Documento Valutazione Rischi
- Il monitoraggio della struttura
- L'abbattimento delle barriere architettoniche per i portatori di handicap
- La formazione del personale
- La sensibilizzazione degli studenti e delle famiglie

La struttura è aperta tutti i giorni dalle ore 7.30 del lunedì fino alle ore 14.00 del sabato.

L'ORGANIZZAZIONE DELL'OFFERTA FORMATIVA DEL CONVITTO

L'organizzazione dell'offerta formativa prevede attività didattiche -educative di semiconvitto e di convitto che comprendono tutto l'arco della giornata extrascolastica.

Tali attività sono svolte nelle aule assegnate al convitto, poste al secondo piano e alle quali si accede dal vano scala del convitto attraverso porte tagliafuoco di collegamento senza necessità alcuna di recarsi all'esterno della struttura.

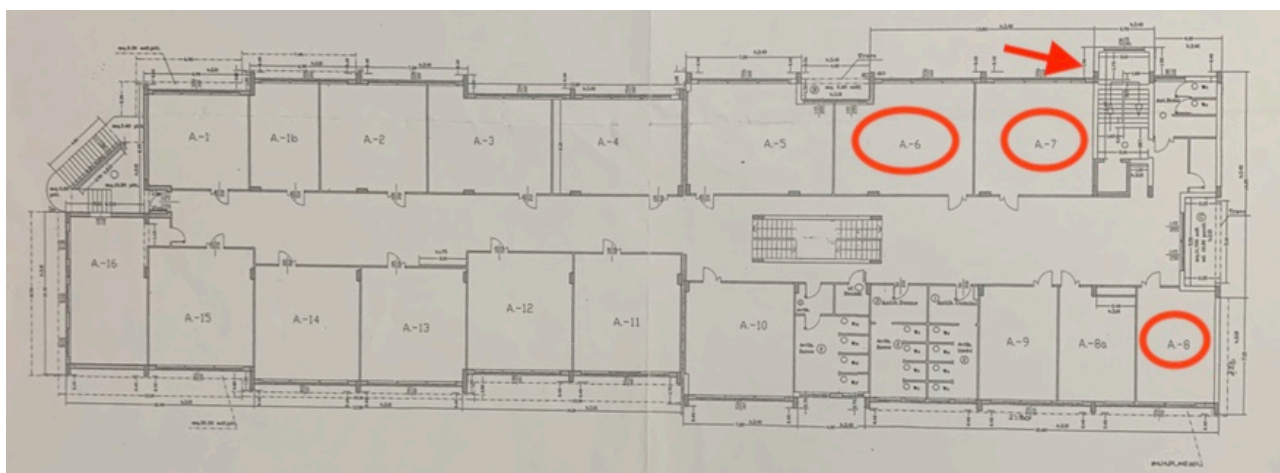

LE ATTIVITÀ ORGANIZZATE

Nel contesto di un progetto educativo elaborato dal Collegio degli educatori annualmente, in raccordo con quello scolastico, vengono programmate e coordinate una serie di azioni (sia di natura culturale che ricreativa, nelle ore pomeridiane non impegnate nell'attività didattica) volte a sviluppare le "competenze morbide":

- fantasia e creatività, autodisciplina, autogestione emotiva, adattabilità, responsabilità, lavoro in gruppo, risoluzione dei conflitti, solidarietà, tolleranza, fiducia in se' stessi.

La metodologia di lavoro è quella che viene definita dagli educatori "metodologia della triplaE": educazione, emozione, eusocializzazione. La logica pedagogica mira a creare e ri-creare un ambiente di apprendimento educativo a misura di studente nel rispetto dell'età evolutiva di ognuno.

Nell'a.s. 2022/23, come da protocollo "Accoglienza sicura", tali attività si svolgeranno preferibilmente all'aperto e/o in modo interattivo.

LO STUDIO GUIDATO

L'attività di studio guidato si colloca in proficua integrazione con le varie fasi della convittualità e semiconvittualità.

- La fase di studio è predisposta in maniera tale che l'allievo possa svolgere i suoi compiti con l'assistenza dell'educatore. Durante lo studio guidato, l'educatore segue gli allievi suggerendo metodologie di studio e fornisce, se richiesto, indicazioni per l'elaborazione dei compiti. Ai ragazzi delle prime classi che presentano difficoltà pregresse viene offerta anche la possibilità di essere aiutati e seguiti durante tutto l'anno scolastico dai convittori più "anziani" (Tutor/Peer education). Tale attività che permette ai primi di trovare un ulteriore aiuto, oltre

a quello già offerto dalla scuola e ai secondi di sperimentare il sostegno e la solidarietà umana, è coordinata da un educatore.

I CONVITTORI

La vita convittuale è descritta e disciplinata, nelle sue varie articolazioni, nell'apposito regolamento che si configura come dichiarazione, esplicita e partecipata, dell'operato dell'Istituzione Convittuale e coinvolge Dirigente Scolastico, Educatori, Convittori e Genitori. Esso viene condiviso ad inizio di ogni anno scolastico dalle famiglie, nella convinzione che da una stretta collaborazione tra il Convitto e la famiglia possano scaturire le basi per una migliore conoscenza del giovane e per una sana convivenza civile.

I SEMICONVITTORI

Il tempo del semiconvittore è organizzato in modo da integrare le attività pomeridiane di studio ed extra-scolastiche con la normale frequenza della scuola. Il semiconvittore inizia la sua attività con il pranzo e rimane fino alle 17,00 nella struttura seguito dal personale educativo preposto.

L'attività del Semiconvitto è di rilevante importanza:

dal punto di vista didattico perché consente allo studente di avvalersi del supporto nello studio garantito dalla figura professionale dell'educatore

dal punto di vista relazionale perché viene garantita una costante dialettica ed un continuo confronto sia tra alunni stessi sia nel rapporto tra alunni ed educatori

dal punto di vista sociale perché offre alle famiglie un servizio sempre più apprezzato, che consente alle stesse di poter svolgere in assoluta tranquillità le loro attività lavorative.

PROTOCOLLO DI “ACCOGLIENZA SICURA”

Il contesto educativo deve sempre essere **ambiente** accogliente, rispettoso ed inclusivo anche sia in costanza di emergenza da malattie infettive (es. Sars-Covid-19) sia al termine dell'emergenza. In attesa del ritorno graduale alla normalità, al fine di proteggere gli studenti e i lavoratori dal contagio riducendo al minimo i disagi, è necessario, anche per quest'anno scolastico, adottare soluzioni logistiche che tengano conto della necessità di contingentare l'accesso agli spazi comuni, con la previsione di un tempo ridotto di sosta all'interno di questi spazi, del mantenimento della distanza di sicurezza e di una aerazione e disinfezione continua dei locali.

MISURE ORGANIZZATIVE DI BASE

ATTIVITA'	NOTE
Sarà limitato l'accesso all'utenza esterna. Non verrà consentito l'accesso al convitto ad accompagnatori o a personale non assegnato al convitto se non per urgenze e con debita protezione	Comunicazioni all'utenza (cartellonistica, comunicati sul sito).
All'ingresso si dovrà procedere all'Igienizzazione delle mani con apposito disinfettante	DPI in numero sufficiente per gli allievi "fragili" *+ fornitura di appositi disinfettanti e detergenti per disinfettare le mani <i>* <u>Le famiglie dovranno rappresentare alla scuola e al convitto la situazione di fragilità dei loro figli in forma scritta e documentata (La specifica situazione sarà valutata in raccordo con il Dipartimento di prevenzione territoriale ed il pediatra/medico di famiglia)</u></i>
Non sarà consentito rientrare in convitto durante le attività scolastiche diurne se non per motivi di salute. Ciò consentirà un'adeguata pulizia, aerazione e sanificazione degli ambienti. Il docente della classe, tramite il collaboratore scolastico, informerà l'educatore che invierà l'infermiera al piano. La stessa, se necessario, condurrà personalmente l'allievo presso l'infermeria del convitto per i controlli del caso.	
Il rientro da scuola sarà gestito dagli educatori che si posizioneranno ai piani delle aule .	Igienizzazione delle mani con apposito disinfettante
Al suono della campanella sarà consentito recarsi a mensa.	Le campanelle sarà posizionata al centro del corridoio

I convittori della stessa camera potranno occupare un solo tavolo oppure se superiore a tre anche due tavoli. Qualora non si potessero accogliere in sala tutti gli studenti presenti (convittori e semiconvittori) si procederà all'installazione di pareti parafuoco sui tavoli e/o a turnazioni.	Vi saranno pareti anti droplet per tavoli, desk ricevimento e scrivanie
SOLO AL PERSONALE DI SALA (ADEGUATAMENTE PROTETTO) SARA' CONSENTITO L'INGRESSO A MENSA SIA DURANTE I PASTI CHE AL DI FUORI DEGLI STESSI Per i semiconvittori, qualora non sia possibile ospitarli nella stessa sala, si seguirà apposita turnazione oppure, si utilizzerà la modalità lunchbox direttamente in aula dedicata.	Ogni stoviglia dovrà essere sterilizzata. Le tovaglie debitamente igienizzate.
Durante la permanenza nella stanza non sarà obbligatorio indossare mascherine ma si dovrà mantenere fare in modo che la stanza sia sempre pulita, aerata ed igienizzata	
L'uscita dalla stanza sarà consentita solo per la consumazione dei pasti, lo studio, le comunicazioni con gli educatori e per motivi sanitari	
Non sono consentiti assembramenti nel cortile, nelle scale e in altre parti comuni	Saranno i custodi ad accertarsi che non si creino affollamenti e assembramenti in tutti i luoghi comuni all'interno della struttura.
GLI INTERVENTI DI MANUTENZIONE SARANNO EFFETTUATI IN ASSENZA DEGLI ALLIEVI E AL TERMINE SI PROCEDERÀ ALL'AREAZIONE DELLA STANZA	

MISURE IGIENICO SANITARIE DI BASE

ATTIVITA'	NOTE
Rilevazione della temperatura ad ogni primo accesso in convitto per alunni e all'uscita per recarsi a scuola	Per la valutazione della temperatura degli utenti in accesso saranno utilizzati strumenti di tipo ThermoScan .
Il custode e/o l'infermiera dovranno assicurarsi che chiunque acceda in convitto proceda all'igienizzazione delle mani utilizzando l'apposito dispenser posto all'ingresso	
Il personale addetto effettuerà una pulizia periodica di tutti i locali del convitto, ivi compresi stanze da letto, androne, corridoio, ascensore, cucine, sala mensa, sala ricreativa, bagni, uffici, ascensore, scale e ogni altro ambiente di utilizzo, oltre alle attrezzature.	Si utilizzeranno disinfettanti e detergenti efficaci contro il virus per disinfettare le mani, le superfici come tavoli, scrivanie, maniglie delle porte o delle finestre, pavimenti, interruttori luce, dispositivi come pc, tv cellulari, tablet... Il Dirigente scolastico, su proposta del DSGA, predisporrà un piano di lavoro per il personale ATA che contempli pulizia e igienizzazione

	<p>approfondita all'inizio dell'attività convittuale e semiconvittuale + pulizia e areazione più frequente degli spazi convittuali e semiconvittuali, all'interno della stessa giornata</p>
<p>Il personale docente e non docente non assegnato al convitto, genitori e/o esterni al convitto potranno entrare solo se muniti di mascherina.</p>	
<p><u>Gestione di casi covid-19</u> <u>Sospetti</u></p> <p>Il personale scolastico o gli studenti che presentano sintomi indicativi di infezione da Sars-CoV-2 vengono ospitati nella stanza dedicata o area di isolamento, appositamente predisposta e, nel caso di bambini o alunni minorenni, devono essere avvisati i genitori. Il soggetto interessato raggiungerà la propria abitazione e seguirà le indicazioni del MMG/PLS, opportunamente informato.</p>	<p>SINTOMATOLOGIA COMPATIBILE CON COVID-19</p> <ul style="list-style-type: none"> • <i>Sintomi respiratori acuti (tosse e/o raffreddore) con difficoltà respiratoria</i> • <i>Vomito</i> • <i>Diarrea</i> • <i>Perdita del gusto</i> • <i>Perdita dell'olfatto</i> • <i>Cefalea intensa</i> <p>TEMPERATURA CORPOREA SUPERIORE A 37,5°C</p>
<p><u>Gestione di casi covid-19</u> <u>Confermati</u></p> <p>Al momento le persone risultate positive al test diagnostico per SARS-CoV-2 sono sottoposte alla misura dell'isolamento. Per il rientro a scuola è necessario l'esito negativo del test (molecolare o antigenico) anche in centri privati a ciò abilitati al termine dell'isolamento.</p>	<p>TEST DIAGNOSTICO PER LA RICERCA DI SARS-COV-2 POSITIVO</p>
<p><u>Gestione di contatti</u> <u>Con casi positivi</u></p> <p>Non sono previste misure speciali per il contesto scolastico. Si applicano le regole generali previste per i contatti di casi COVID-19 confermati come indicate da ultimo dalla Circolare del Ministero della Salute n. 019680 del 30/03/2022 "Nuove modalità di gestione dei casi e dei contatti stretti di caso COVID19".</p>	
<p>ALL'ENTRATA DELLA MENSA UN EDUCATORE SI ASSICURERÀ CHE L'ALLIEVO PROCEDA ALL'IGIENIZZAZIONE DELLE MANI UTILIZZANDO L'APPOSITO DISPENSER POSTO ALL'INGRESSO DELLA SALA E CHE LO STESSO SI RECHI DIRETTAMENTE AL TAVOLO ASSEGNATO SENZA FARE SOSTE</p>	

MISURE DI BASE RELATIVE ALLA RESIDENZIALITA'

- **DAL PRIMO GIORNO DI SCUOLA:** INGRESSO DI TUTTI I CONVITTORI
- **DAL MESE DI OTTOBRE:** INGRESSO DEI SEMICONVITTORI

<p>Il primo ingresso in convitto seguirà il piano orario della scuola</p>	
<p>Si prevede di ospitare, se possibile, relativamente al numero degli iscritti da 2 a max 4 convittori nelle stanze più capienti, in modo da consentire il distanziamento sociale. Ogni camera è provvista di bagno riservato. All'esterno di ogni stanza del convitto sarà definito con atto scritto il numero massimo di convittori/educatori, la cui presenza sia consentita contemporaneamente o in alternanza in riferimento alla metratura dei locali</p>	<p>Se possibile, relativamente al numero degli iscritti, si calcolerà un'ampiezza di 13 metri quadrati per due ospiti e altri 5 per ogni letto aggiunto, così come definito dalla Rete CONVICTUS nelle sue Linee guida</p>
<p>SEMICONVITTORI</p>	<p>E' prevista la prenotazione al mattino dalle ore 8.00 alle ore 9.00 mediante annotazione del proprio nominativo sul foglio tenuto dal collaboratore collocato all'ingresso della scuola. Ciò consentirà una migliore organizzazione dei pasti, la certezza di poter usufruire del semiconvitto in relazione alla capienza max delle aule dedicate e la certezza della comunicazione ai genitori. Oltre le ore 9.00 non sarà consentito prenotarsi.</p>
<p>Lo studio guidato avverrà nelle aule dedicate poste al secondo piano dell'edificio.</p>	
<p>Gli educatori assicureranno un'informazione mirata relativa alle misure organizzative adottate dal convitto.</p> <p>Dovrà essere garantita inoltre ai lavoratori un'informazione specifica circa le norme igieniche da rispettare.</p>	<p>L'informativa circa le misure organizzative predisposte dal convitto avverrà sia mediante lettera alle famiglie, sia mediante incontri educatori-allievi e consegna del vademecum appositamente predisposto.</p> <p>L'informativa ai lavoratori sarà assicurata dall'Istituzione scolastica, anche in collaborazione con le figure di prevenzione di cui al D.Lgs 81/08</p>
<p>Le attività ricreative sia di convitto che di semiconvitto si svolgeranno preferibilmente all'aperto. Qualora ciò non fosse possibile sia per le condizioni climatiche, sia per l'orario</p>	

(come nel caso delle attività serali) le attività si svolgeranno all'interno adottando tutte le indicazioni di mitigazione delle infezioni da Sars-Cov-19 previste

In aggiunta alle suddette misure di base **specifiche esigenze di sanità pubblica potrebbero richiedere il ricorso alle seguenti ulteriori misure** per il contenimento della circolazione virale **qualora le condizioni epidemiologiche peggiorino:**

- Distanziamento di almeno 1 metro fra i tavoli e in tutti gli spazi comuni (ove le condizioni logistiche e strutturali lo consentano);
- Precauzioni nei momenti a rischio di aggregazione;
- Aumento frequenza sanificazione periodica;
- Nelle stanze: ampiezza di 13 metri quadrati per due ospiti e altri 5 per ogni letto aggiunto, così come definito dalla Rete CONVICTUS nelle sue Linee guida;
- Gestione di attività extracurricolari e laboratori, garantendo l'attuazione di misure di prevenzione quali distanziamento fisico, mascherine chirurgiche/FFP2, igiene delle mani, ecc. ;
- Mascherine chirurgiche, o FFP2, in ingresso, in posizione statica e/o dinamica (da modulare nei diversi contesti e fasi della presenza convittuale);
- Uscita dalla stanza solo con mascherina
- Somministrazione dei pasti nelle mense con turnazione fra convittori e semiconvittori . Ogni convittore/semiconvittore occuperà un solo tavolo posto a distanza di circa 2,00 m. l'uno dall'altro. Qualora nel rispetto di tale distanza non si potessero accogliere in sala tutti gli studenti presenti si dovrà procedere all'installazione di pareti parafuoco sui tavoli. Il servizio avverrà IN MODALITA' SELF-SERVICE UTILIZZANDO VASSOI GIÀ PREDISPOSTI DALLA CUCINA CONTENENTI I PASTI DEL GIORNO. OGNI ALLIEVO RITIRERÀ IL PROPRIO VASSOIO E LO PORTERÀ AL PROPRIO TAVOLO. In uscita dalla sala, ogni convittore provvederà a differenziare i rifiuti in appositi contenitori posti all'uscita dalla sala.

Per i semiconvittori si utilizzerà la modalità lunchbox direttamente in aula dedicata.

VADEMECUM

PERMANENZA IN CONVITTO

PRIMO INGRESSO IN CONVITTO IL LUNEDI'



SI ENTRA UNO ALLA VOLTA
E' PREVISTA LA MISURAZIONE DELLA TEMPERATURA.
IL CUSTODE E/O L'INFERMIERE DOVRA' ASSICURARSI:

1. Che ogni ragazzo proceda all'igienizzazione delle mani utilizzando l'apposito dispenser posto all'ingresso



2. IL LUNEDI E/O CMQ AL PRIMO INGRESSO SETTIMANALE IN CONVITTO, L'ALLIEVO CHE ARRIVA DOVRA' LASCIARE LA VALIGIA ALL'INGRESSO DELLA STANZA E RECARSI IMMEDIATAMENTE A SCUOLA



PER NESSUN MOTIVO, DOPO L'ORA DI INGRESSO A SCUOLA, SARA' CONSENTITO RIENTRARE IN CONVITTO



PER NESSUN MOTIVO, DOPO LE ORE 9.00 DEL MATTINO SARA' CONSENTITO PRENOTARSI PER PARTECIPARE ALLE ATTIVITA' DI SEMICONVITTO



SOLO PER MOTIVI DI SALUTE L'ALLIEVO CONVITTORE POTRA' ACCEDERE AL CONVITTO DURANTE LE ORE DI LEZIONE OPPURE DURANTE LO STUDIO POMERIDIANO. IL DOCENTE E/O L'EDUCATORE DELLA CLASSE, TRAMITE IL COLLABORATORE SCOLASTICO, INFORMERA' L'EDUCATORE CHE INVIERA' L'INFERMIERA AL PIANO. LA STESSA CONDURRA' PERSONALMENTE L'ALLIEVO PRESSO L'INFERMERIA DEL CONVITTO PER I CONTROLLI DEL CASO, SECONDO IL PROTOCOLLO SANITARIO PREVISTO.



RIENTRO DA SCUOLA IN CONVITTO

Due educatori ai piani gestiranno il rientro e il custode e/o l'infermiere si assicureranno:

1. Che il ragazzo proceda all'igienizzazione delle mani utilizzando l'apposito dispenser posto all'ingresso



PERMANENZA NELLE CAMERE

Non necessitano mascherine ma è bene igienizzarsi spesso le mani, seguire l'”etichetta respiratoria” e mantenere la stanza sempre pulita, aerata ed igienizzata



USCITA DALLA PROPRIA STANZA

E' CONSENTITO USCIRE DALLA PROPRIA STANZA SOLO:

1. PER CONSUMARE I PASTI (IN TAL CASO BISOGNERA' ATTENDERE IL SUONO DELLA CAMPANELLA)



2. PER COMUNICAZIONI CON GLI EDUCATORI



3. PER RAGIONI DI SALUTE



E' VIETATO RECARSI NELLE STANZE DEI COMPAGNI SE NON AUTORIZZATI DAGLI EDUCATORI. PER OGNI ESIGENZA OCCORRE RIVOLGERSI AL PERSONALE EDUCATIVO



LIBERA USCITA

IL COLLEGIO DEGLI EDUCATORI DELIBERERA' LA LIBERA USCITA CHE POTRA' AVVENIRE SEMPRE PREVIA ESPRESSA AUTORIZZAZIONE DEI GENITORI. LA LIBERA USCITA SARA' POSSIBILE CONCEDERLA PER PER MAX 2 ORE.

1. SI USCIRA' UNO ALLA VOLTA

2. A PARTIRE DALLE 17.00 L'EDUCATORE CONSENTIRA' L'USCITA, ANNOTANDOLA SUL REGISTRO(COME DI CONSUETO: ORA DI USCITA E ORA DI RIENTRO)



3. SONO VIETATI ASSEMBRAMENTI ALL'INTERNO DEL CORTILE E NELLE PARTI COMUNI DELL'EDIFICIO

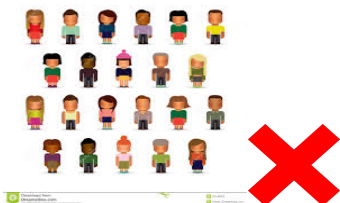

5. PER IL RIENTRO SI SEGUIRANNO LE REGOLE DETTATE PER IL PRIMO INGRESSO IN CONVITTO

(Si entra uno alla volta; dopo che il custode e/o l'infermiere si sarà assicurato: CHE L'ALUNNO SI SIA DISINFETTATO LE MANI

2. L'allievo dovrà poi recarsi dall'educatore per far annotare sul registro il rientro

USCITA SETTIMANALE DAL CONVITTO PER RIENTRARE PRESSO LE RISPETTIVE ABITAZIONI

PER IL GIORNO DEL RIENTRO GLI ALLIEVI E LE LORO FAMIGLIE, IN BASE ALL'ORARIO DI SCUOLA, CONCORDERANNO CON IL COLLABORATORE D.S. L'ORARIO DI USCITA.

PER NESSUN MOTIVO DOPO L'INGRESSO A SCUOLA L'ALLIEVO POTRA' RIENTRARE IN CONVITTO PER CONSENTIRE AL PERSONALE ADDETTO ALLE PULIZIE LA DISINFEZIONE DELLE CAMERE



ORGANIZZAZIONE DEI SERVIZI MENSA

1. I convittori della stessa camera potranno occupare un solo tavolo oppure se superiore a tre anche due tavoli.

OGNI TAVOLO SARA' CONTRASSEGNA TO DA UN NUMERO CORRISPONDENTE A QUELLO DELLA CAMERA



Qualora non si potessero accogliere in sala tutti gli studenti presenti (convittori e semiconvittori) si procederà all'installazione di pareti parafuoco sui tavoli.

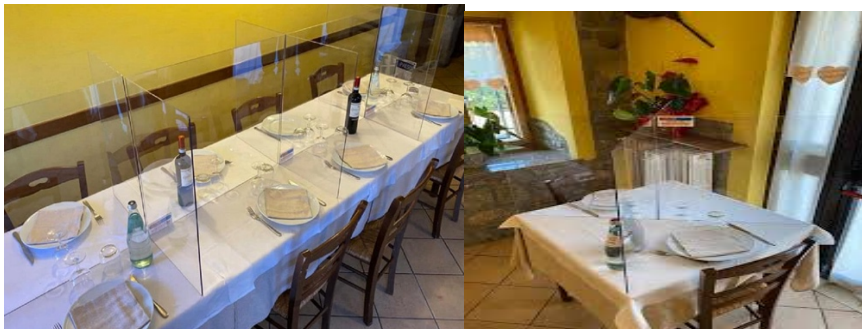

3. CI SI POTRA' RECAR E A MENSA SOLO DOPO ESSERE STATI AVVISATI CON APPOSITA CAMPANELLA



4. ALL'ENTRATA DELLA MENSA UN EDUCATORE SI ASSICURERA' CHE L'ALLIEVO PROCEDA ALL'IGIENIZZAZIONE DELLE MANI UTILIZZANDO L'APPOSITO DISPENSER POSTO ALL'INGRESSO DELLA SALA E CHE LO STESSO SI RECHI DIRETTAMENTE AL TAVOLO ASSEGNATO SENZA FARE SOSTE



5. NON E' CONSENTITO ALZARSI DAL PROPRIO TAVOLO. PER QUALSIASI ESIGENZA RIGUADANTE IL SERVIZIO MENSA CHIEDERE AL PERSONALE ADDETTO. PER ALTRE ESIGENZE RIVOLGERSI AL PERSONALE EDUCATIVO

6. SOLO AL PERSONALE DI SALA (ADEGUATAMENTE PROTETTO) SARA' CONSENTITO L'INGRESSO A MENSA SIA DURANTE I PASTI CHE AL DI FUORI DEGLI STESSI

7. QUALORA IL SERVIZIO DOVESSE AVVENIRE IN MODALITA' SELF-SERVICE. IL PERSONALE DI CUCINA E SALA AVRA' CURA DI PREPARARE PER TEMPO I VASSOI COMPLETI DEL PASTO PREVISTO



8. IL PANE, L'ACQUA E LA FRUTTA VERRANNO FORNITI DAL PERSONALE DI SALA SECONDO LE ESIGENZE DI CIASCUN RAGAZZO



9. AL TERMINE DEL SERVIZIO MENSA UN EDUCATORE SI ASSICURERA' CHE I RAGAZZI, UNO ALLA VOLTA, RIENTRINO DIRETTAMENTE IN CAMERA.



SOLO L'EDUCATORE PUO'

1. CONSENTIRE L'USCITA DEL RAGAZZO DALLA STANZA
2. AVVISARE EVENTUALMENTE L'INFERMIERA DELLA NECESSITA' DI UN SUO INTERVENTO



3. ALTRO

MISURE- IGIENICO SANITARIE DI PREVENZIONE

1. **Prima stazione igienizzante** AD OGNI INGRESSO DEL CONVITTO. IL CUSTODE E/O L'INFERMIERE CONTROLLERANNO CHE TUTTI I RAGAZZI NE FACCIANO USO PRIMA DI ENTRARE IN CONVITTO.



2. **Seconda stazione igienizzante** AD OGNI INGRESSO IN SALA MENSA. IL PERSONALE EDUCATIVO CONTROLLERA' CHE TUTTI I RAGAZZI NE FACCIANO USO PRIMA DI ENTRARE





4. PREDISPORRE UNA SANIFICAZIONE DELLA CAMERA COMPLETA IL SABATO MATTINA CHE CONSISTERA' NEL PROCEDERE AD UNA PIU' APPROFONDATA PULIZIA DELLA CAMERA CON ADEGUATA AERAZIONE DELL'AMBIENTE DA PARTE DEI COLLABORATORI ADDETTI ALLE PULIZIE (ADEGUATAMENTE PROTETTI)



5. OGNI ALLIEVO DOVRA' ESSERE FORNITO DI PROPRIE LENZUOLA, COPERTE E COPRICUSCINO OLTRE CHE DI ASCIUGAMANI, ACCAPPATOI, BAGNODOCCIA, SHAMPOO, DENTIFRICIO, SPAZZOLINO DA DENTI, SCHIUMA DA BARBA, LAMETTEE TUTTO CIO' CHE OCCORRE PER L'IGIENE **PERSONALE**. IL TUTTO DOVRA' ESSERE PORTATO VIA SETTIMANALMENTE OPPURE CONSERVATO NELL'APPOSITO **ARMADIETTO PERSONALE** (COMPRESSE LE LENZUOLA, IL COPRICUSCINO E LE COPERTE) CHIUSO CON PROPRIO LUCCHETTO. L'EDUCATORE DOVRA' ASSICURARSI CHE L'ALLIEVO PROCEDA IN TAL MODO OGNI SABATO





6. OGNI CUSTODE SMONTANTE DAL SERVIZIO DOVRA' PROVVEDERE ALLA DISINFETTAZIONE DELLA PROPRIA STANZA, DELLA PULSANTIERA DELL'ASCENSORE E DEL PASSAMANO DELLE SCALE E DELLE MANIGLIE PORTE ESTERNE

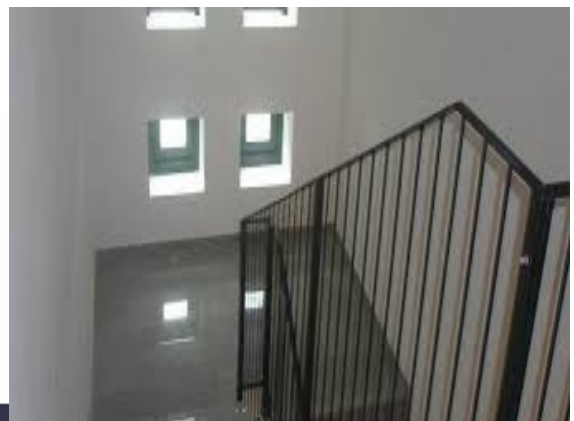

7. IL PERSONALE ADDETTO ALLA PULIZIA DELLE STANZE DOVRA' PROVVEDERE A DISINFETTARE LE MANIGLIE ESTERNE DI TUTTE LE PORTE DELLE CAMERE E PROCEDERA' ALLA PULIZIA MEDIANTE DISINFETTAZIONE DEI PAVIMENTI DELLE PARTI COMUNI (INGRESSO, CORRIDOIO, UFFICIO EDUCATORI, INFERMERIA...)



8. GLI INTERVENTI DI MANUTENZIONE VERRANNO EFFETTUATI IN ASSENZA DEGLI ALLIEVI E SI DOVRA' PROVVEDERE SUCCESSIVAMENTE ED IMMEDIATAMENTE ALL'AREAZIONE DEI LOCALI



9. I CUSTODI E I COLLABORATORI SCOLASTICI IN QUESTA EMERGENZA DOVRANNO ESSERE FIGURE COLLABORATIVE, EFFICIENTI, SEMPRE VIGILI E PRONTE SIA ALLA SEGNALAZIONE CHE ALL'INTERVENTO QUALORA SIA LORO RICHIESTO



MISURE TECNICHE ORGANIZZATIVE DI PREVENZIONE

1. SARANNO PREDISPOSTE NEL CORRIDOIO DEL CONVITTO DELLE **STRISCE DI DISTANZIAMENTO** A CUI TUTTI DOVRANNO ATTENERSI IN PRESENZA DI ALTRE PERSONE



2. SARA' PREDISPOSTA UNA **CAMPANELLA** NEL CORRIDOIO DEL CONVITTO DA AZIONARE PER INDICARE I MOMENTI IN CUI SONO PREVISTE LE VARIE ATTIVITA' CONVITTUALI (COMPRESA LA MENSA)



3. SARANNO PREDISPOSTE **DUE PARETI PARAFIATO**, UNA ALL'INGRESSO SUL BANCONE DI RICEVIMENTO, UNA NELL'UFFICIO DEGLI EDUCATORI, SULLA SCRIVANIA DELL'UFFICIO DOVE I RAGAZZI SI RECHERANNO PER L'ANNOTAZIONE SUL REGISTRO DELLE ENTRATE E DELLE USCITE, PER I PERMESSI, PER I COLLOQUI CON GLI EDUCATORI...





4. LE TELEFONATE SI RICEVERANNO E SI EFFETTUERANNO DAL TELEFONO FISSO SOLO IN VIVA VOCE O CON ADEGUATA PROTEZIONE IN TNT



shutterstock.com • 1189157305

5. NELLE CAMERE VERRANNO POSIZIONATI DA DUE A QUATTRO LETTI NUMERATI POSSIBILMENTE E COMPATIBILMENTE CON IL NUMERO DEGLI ISCRITTI IN BASE ALLA METRATURA. CIO' CONSENTIRA' AD OGNI ALLIEVO DI UTILIZZARE SOLO ED ESCLUSIVAMENTE IL SUO LETTO NEI GIORNI DI PERMANENZA IN CONVITTO. LA DISPOSIZIONE DEI MOBILI NON DOVRA' ASSOLUTAMENTE ESSERE MODIFICATA PER NON LIMITARE LO SPAZIO DI MOVIMENTO COSI'COME CALCOLATO.



